

INHOUDSOPGAVE

DEEL 1 : ALGEMENE BEPALINGEN.	2
1. ALGEMEEN	2
1.1 Begrip	2
1.2 Kenmerken	2
1.3 Duur en evaluatie	3
1.4 Bestaansreden van het operationeel organisatieschema (territoriale draagwijdte en grenzen van de actie van het schema)	3
2. BEVOEGDHEDEN EN OPDRACHTEN VAN DE ZONE	4
3. ADMINISTRATIEVE ORGANISATIE VAN DE ZONE	5
3.1 Samenstelling van de raad.	5
3.2 Samenstelling van het college.	5
3.3 Leiding van de zone.	5
3.4 Samenstelling van de technische commissie en van het directieteam	6
3.4.1 Het directieteam	6
3.4.2 De technische commissie	6
3.5 Organogram van de zone.	7
3.5.1 Organisatie structuur	7
3.5.2 Minimale functies	8
DEEL 2 : GEOGRAFISCHE EN DEMOGRAFISCHE ELEMENTEN VAN DE ZONE.	9
BIJLAGEN.	12



DEEL 1 : ALGEMENE BEPALINGEN.

1. ALGEMEEN

1.1 Begrip

Het operationeel organisatieschema¹ is het schema dat de nadere regels bevat met de modaliteiten van de operationele organisatie van de zone en de nodige operationele middelen om de opdrachten te verzekeren. De opdrachten zijn vastgelegd zijn in artikel 11 van de wet van 15 mei 2007 betreffende de civiele veiligheid² zoals de proactie, de preventie, de preparatie, de uitvoering en de evaluatie, om met name het volgende te verzekeren:

- de operationele dekking van de recurrente risico's;
- de operationele dekking van de punctuele risico's;
- de opschaling van de middelen en van de bevelvoeringsketen tijdens de hulpverleningsoperaties.³

De zonecommandant stelt het operationeel organisatieschema op dat in overeenstemming is met de minimale voorwaarden inzake de snelste adequate hulp (SAH) en de adequate middelen vastgesteld in het Koninklijk besluit van 10 november 2012 tot vaststelling van de minimale voorwaarden van de snelste adequate hulp en van de adequate middelen⁴.

1.2 Kenmerken

De minimale inhoud en de structuur zijn bepaald in de bijlage aan het koninklijk besluit van 25 april 2014 tot vaststelling van de minimale inhoud en de structuur van het operationeel organisatieschema van de hulpverleningszones⁵. Onderhavig organisatieschema volgt de vooropgestelde structuur.

Het operationeel organisatieschema moet parallel worden gelezen met het meerjarenbeleidsplan, bedoeld in artikel 23 van de wet van 15 mei 2007 betreffende de civiele veiligheid. Het operationeel organisatieschema vermeldt immers alle elementen die verbonden zijn aan de operationele organisatie van de zone en beoogt als publiek de operationele en administratieve leden van de zone. Het meerjarenbeleidsplan is voornamelijk gebaseerd op de strategische doelstellingen van de zone en beoogt als hoofdpubliek de leden van de zoneraad. Deze twee documenten zijn complementair om een goed overzicht op de zone te hebben⁶.

Het operationeel organisatieschema wordt ter beschikking gesteld van de leden van de zoneraad, van de algemene inspectie van de diensten van de civiele veiligheid bedoeld in

¹ Art. 2, §1, 9° wet van 15 mei 2007 betreffende de civiele veiligheid.

² Wet van 15 mei 2007 betreffende de civiele veiligheid, *BS* 31 juli 2007, err. Hierna 'wet civiele veiligheid'.

³ Algemene beschouwingen bij het KB van 25 april 2014 tot vaststelling van de minimale inhoud en de structuur van het operationeel organisatieschema van de hulpverleningszones en tot wijziging van het koninklijk besluit van 10 november 2012 tot vaststelling van de minimale voorwaarden van de snelste adequate hulp en van de adequate middelen, *BS* 16 oktober 2014.

⁴ KB van 10 november 2012 tot vaststelling van de minimale voorwaarden van de snelste adequate hulp en van de adequate middelen, *BS* 27 november 2012 juncto art. 22/1, lid 1 wet civiele veiligheid.

⁵ KB van 25 april 2014 tot vaststelling van de minimale inhoud en de structuur van het operationeel organisatieschema van de hulpverleningszones en tot wijziging van het koninklijk besluit van 10 november 2012 tot vaststelling van de minimale voorwaarden van de snelste adequate hulp en van de adequate middelen, *BS* 16 oktober 2014. Hierna 'KB minimale inhoud operationeel organisatieschema'.

⁶ Algemene beschouwingen KB minimale inhoud operationeel organisatieschema.



artikel 168 van de wet van 15 mei 2007, van de aangrenzende zones, van de gouverneur van de provincie en van het personeel van de zone⁷.

Het operationeel organisatieschema wordt ter beschikking gesteld van de leden van de zoneraad, van de algemene inspectie van de diensten van de civiele veiligheid bedoeld in artikel 168 van de wet van 15 mei 2007, van de aangrenzende zones, van de gouverneur van de provincie en van het personeel van de zone.

1.3 Duur en evaluatie

Het operationeel organisatieschema wordt opgesteld voor dezelfde duur als het meerjarenbeleidsplan en wordt aangepast telkens dit nodig blijkt⁸.

De zonecommandant voert een driejaarlijkse evaluatie van het schema uit, met name aan de hand van de interventiestatistieken. Het schema wordt in voorkomend geval aangepast naar gelang de resultaten van de evaluatie⁹.

1.4 Bestaansreden van het operationeel organisatieschema (territoriale draagwijdte en grenzen van de actie van het schema)

Dit organisatieschema biedt voor de eerste maal op basis van de goedgekeurde risicoanalyse¹⁰ een antwoord op de aanwezige risico's op het grondgebied van Brandweer Zone Rand. Het doel is:

- de beschikbare middelen beter te verdelen en nieuwe middelen op de juiste plaats te voorzien.
- een basis te leveren voor:
 - het bepalen van de omvang van de posten en op basis daarvan het invullen van de vrijwillige kaders in de posten.
 - het in functie van de beschikbaarheid van de posten en hun belang inzetten van beroepspersoneel in de zone.

Het schema is gebaseerd op de risicoanalyse. Heel wat onderliggende data zijn dan ook daar terug te vinden en zijn hier niet overgenomen.

⁷ Art. 2 KB minimale inhoud operationeel organisatieschema.

⁸ Art. 22/1 wet civiele veiligheid.

⁹ Art. 4 KB minimale inhoud operationeel organisatieschema.

¹⁰ De risicoanalyse is de inventarisatie en evaluatie van de (recurrente en punctuele) risico's aanwezig op het grondgebied van de zone die aangeeft wat de behoeften zijn in materieel en personeel om deze risico's te dekken. De inhoud ervan is bepaald in het KB van 14 oktober 2013 tot vaststelling van de inhoud en de minimale voorwaarden van de risicoanalyse bedoeld in artikel 5, derde lid, van de wet van 15 mei 2007 betreffende de civiele veiligheid, BS 30 oktober 2013.



2. BEVOEGDHEDEN EN OPDRACHTEN VAN DE ZONE

Artikel 11 van de wet civiele veiligheid bepaalt de algemene opdrachten van de operationele diensten van civiele veiligheid. Dit artikel luidt:

“Art. 11. § 1. De algemene opdrachten van de operationele diensten van de civiele veiligheid zijn :

- 1° de redding van en de bijstand aan personen in bedreigende omstandigheden en de bescherming van hun goederen;*
- 2° de dringende geneeskundige hulpverlening zoals bepaald in artikel 1 van de wet van 8 juli 1964 betreffende de dringende geneeskundige hulpverlening;*
- 3° de bestrijding van brand en ontploffing en hun gevolgen;*
- 4° de bestrijding van vervuiling en van het vrijkomen van gevaarlijke stoffen met inbegrip van radioactieve stoffen en ioniserende straling;*
- 5° de logistieke ondersteuning.*

§ 2. Maken integraal deel uit van de opdrachten opgesomd in § 1, 1°, 3°, 5°, de proactie, de preventie, de preparatie, de uitvoering en de evaluatie.

In de zin van deze paragraaf, worden begrepen onder :

- 1° proactie : alle maatregelen om de risico's te inventariseren en te analyseren;*
- 2° preventie : alle maatregelen om het zich voordoen van de risico's te beperken of de gevolgen van het zich voordoen te minimaliseren;*
- 3° preparatie : alle maatregelen om te garanderen dat de dienst klaar is om het hoofd te bieden aan een reëel incident;*
- 4° uitvoering : alle maatregelen die genomen worden wanneer er zich daadwerkelijk een incident voordoet;*
- 5° evaluatie : alle maatregelen om de proactie, preventie, preparatie en uitvoering te verbeteren via lessen getrokken uit het incident.*

§ 3. Onverminderd de bevoegdheden van andere openbare diensten, zien de hulpverleningszones toe op de toepassing van de reglementering inzake de preventie van brand en ontploffing.”



3. ADMINISTRATIEVE ORGANISATIE VAN DE ZONE

3.1 Samenstelling van de raad.

De zoneraad bestaat uit 21 burgemeesters die de 21 gemeenten van de zone vertegenwoordigen¹¹. De actuele samenstelling van de zoneraad kan steeds worden teruggevonden op de website van de zone¹². De voorzitter van het zonecollege zit de zoneraad voor¹³.

3.2 Samenstelling van het college.

Het zonecollege is proportioneel samengesteld uit leden die door de zoneraad onder zijn leden werden gekozen¹⁴. De actuele samenstelling van het zonecollege kan steeds worden teruggevonden op de website van de zone.

3.3 Leiding van de zone.

De zone staat onder de leiding van de zonecommandant. De zonecommandant is verantwoordelijk voor de leiding, de organisatie en het beheer evenals de verdeling van de taken binnen de zone¹⁵.

De zonecommandant bepaalt samen met vijf directeurs, elk verantwoordelijk voor zijn directie, het beleid voor de zone. Samen vormen zij het 'Strategisch managementteam', het 'SMT'.

De vijf directies zijn:

1. De **directie operaties** bepaalt de zonale strategie die leidt tot een veilige en efficiënte operationele samenwerking op het terrein en zodoende incidenten te beheersen en te bestrijden. Dit uit zich bijvoorbeeld in het opmaken van zonale richtlijnen, standaard operatieprocedures (SOP's), enz. die indien nodig dienen te worden vertaald naar de regio respectievelijk post.
2. De **directie risicobeheersing** bepaalt de zonale strategie voor de opdrachten zoals beschreven in het "Koninklijk besluit van 19 december 2014 tot vastlegging van de organisatie van de brandpreventie in de hulpverleningszones" (Sensibilisatie, Advies en Controle en Interventiedossiers).
3. De **directie bedrijfsvoering** ondersteunt de operationele werking, door ervoor te zorgen dat alle randvoorwaarden voor een goede dienst- en hulpverlening vervuld zijn (bv. financiële ondersteuning door facturatie en aankopen, informatie aan de burger, ICT-ondersteuning, patrimonium, administratieve ondersteuning van de regio's, enz.).
4. De **directie HR** bepaalt een globale visie voor het personeelsbeleid (operationelen en niet-operationelen, beroeps en vrijwilligers) in functie van de operationele strategie. De directie zorgt op een gestructureerde wijze voor de verschillende HR processen (aanwerving, onthaal, verloning, loopbaanbegeleiding...)

¹¹ Art. 24 wet civiele veiligheid.

¹² www.brandweerzonerand.be.

¹³ Art. 37 wet civiele veiligheid.

¹⁴ Art. 55 wet civiele veiligheid.

¹⁵ Art. 109 wet civiele veiligheid.



5. De **directie logistiek** bepaalt een globale visie over het materieel en materiaal in functie van de operationele strategie. De directie zorgt op een gestructureerde wijze voor de aankoop, het onderhoud en de herstellingen van voertuigen, materieel en persoonlijke beschermingsmiddelen.

Er is steeds een nauwe samenwerking tussen de verschillende directies om ieders kerntaak te kunnen volbrengen. Dit uit zich onder meer in het organiseren van een overleg met de regiomanagers, een operationeel management, de technische commissie, enz.

3.4 Samenstelling van de technische commissie en van het directieteam

3.4.1 Het directieteam

Het strategisch managementteam (SMT) bestaat uit de directeurs verantwoordelijk voor de verschillende beleidsdomeinen van de zone, alsook uit de zonecommandant, die het voorzitterschap ervan verzekert. Het strategisch management team zet de lijnen uit voor de organisatie en bewaakt de missie en de visie van de organisatie. Zij ontwikkelen het beleid en sturen mee de veranderingsprocessen in de organisatie.

De nominatieve samenstelling van het strategisch management is terug te vinden in bijlage *3.4.1_1_Nominatieve samenstelling SMT*.

3.4.2 De technische commissie

De technische commissie bestaat onder meer uit de officieren verantwoordelijk voor de posten van de zone, met name de regiomanagers, alsook uit de zonecommandant, die het voorzitterschap ervan verzekert.

Omwille van het belang van dit adviesorgaan en omwille van de noodzaak van een vertegenwoordiging vanuit elke post wordt de technische commissie aangevuld met de postcoördinatoren uit de twintig posten. Zij vertegenwoordigen de posten en zijn alzo de stem van de manschappen uit elke post.

De nominatieve samenstelling van de technische commissie is terug te vinden in bijlage *3.4.2_1_Nominatieve samenstelling TC*.



3.5 Organogram van de zone.

3.5.1 Organisatie structuur

Het organogram van Brandweer Zone Rand is opgebouwd vanuit onze missie:

“Brandweer Zone Rand beschermt en beveiligt de burger en zijn omgeving, de klok rond, met passie en engagement.”

De vijf directies van het strategisch management zijn gebaseerd op de missie:

	Missie	Reflectie MJBP/structuur
Wat is de opdracht?	De burger en zijn omgeving de klok rond <ul style="list-style-type: none"> • Beschermen • Beveiligen 	<ul style="list-style-type: none"> • Operationeel beheer (repressie) • Risicobeheer (proactie - preventie)
Hoe vervullen we deze opdrachten?	Met passie en engagement <ul style="list-style-type: none"> • met mensen • met middelen 	<ul style="list-style-type: none"> • Bedrijfsvoering (FIN, IT, COMM) • HR en VTO (preparatie - nazorg) • Logistiek (rollend, niet-rollend, PBMs)

Dit vertaalt zich in volgend organisatieschema:

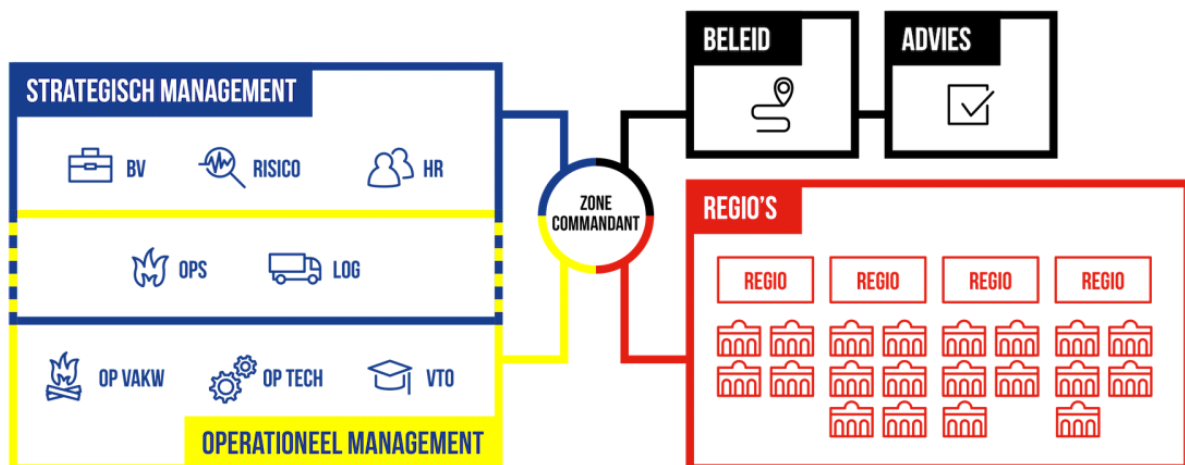

De meer gedetailleerde organisatiestructuur zoals goedgekeurd door de zoneraad op 28 juni 2018 wordt als bijlage 3.5.1_1_ *Organisatiestructuur* toegevoegd.

De verschillende functies zijn verder uitgeschreven in de functieboeken (bijlagen 3.5.1_2_ *Functieboek_Basis en middenkader*, 3.5.1_3_ *Functieboek_Hoger Kader* en 3.5.1_4_ *Functieboek_NOP*).



3.5.2 Minimale functies

De minimale functies zoals voorzien in het koninklijk besluit van 25 april 2014 betreffende de minimale functies¹⁶ worden als volgt gewaarborgd in de zone:

Minimale functie	Vertegenwoordigd in Brandweer Zone Rand via
1. Public relations en communicatie	Directie Bedrijfsvoering: Communicatie
2. Juridische ondersteuning	Directie Bedrijfsvoering: Juridisch deskundige
3. ICT	Directie Bedrijfsvoering: ICT
4. Financiën	Directie Bedrijfsvoering: Financiën
5. Human resources	Directie HR: Personeelsdienst
6. Welzijn op het werk	Stafdienst: Preventieadviseur
7. Materieel (rollend/niet rollend)	Directie Logistiek: Rollend en niet-rollend materieel
8. Gebouwen	Directie Bedrijfsvoering: patrimonium
9. Eerste Interventie-uitrusting Werkkledij	Directie Logistiek: PBM's
10. Beheer van de gespecialiseerde teams	Directie Operaties: Operationele vakwerkgroepen
11. Beheer van de operaties	Directie Operaties
12. Behandeling van de alarmering	Directie Operaties: Operationele technologie
13. Operationele communicatie	Directie Operaties: Operationele technologie
14. Preventie en proactie	Directie Risicobeheer
15. Opleiding van het personeel	Directie HR: VTO
16. Noodplanning	Regio Management

In bijlage 3.5.2_1 *Nominatieve invulling structuur_beleid* en 3.5.2_2 *Nominatieve invulling structuur_regio* is de nominatieve invulling van de verschillende functies terug te vinden.

¹⁶ KB van 25 april 2014 betreffende de minimale administratieve en operationele functies die de hulpverleningszones moet oprichten, BS 10 september 2014.



DEEL 2 : GEOGRAFISCHE EN DEMOGRAFISCHE ELEMENTEN VAN DE ZONE.

Geografische kaart van de zone met de locatie van de infrastructuur en de indeling in regio's.

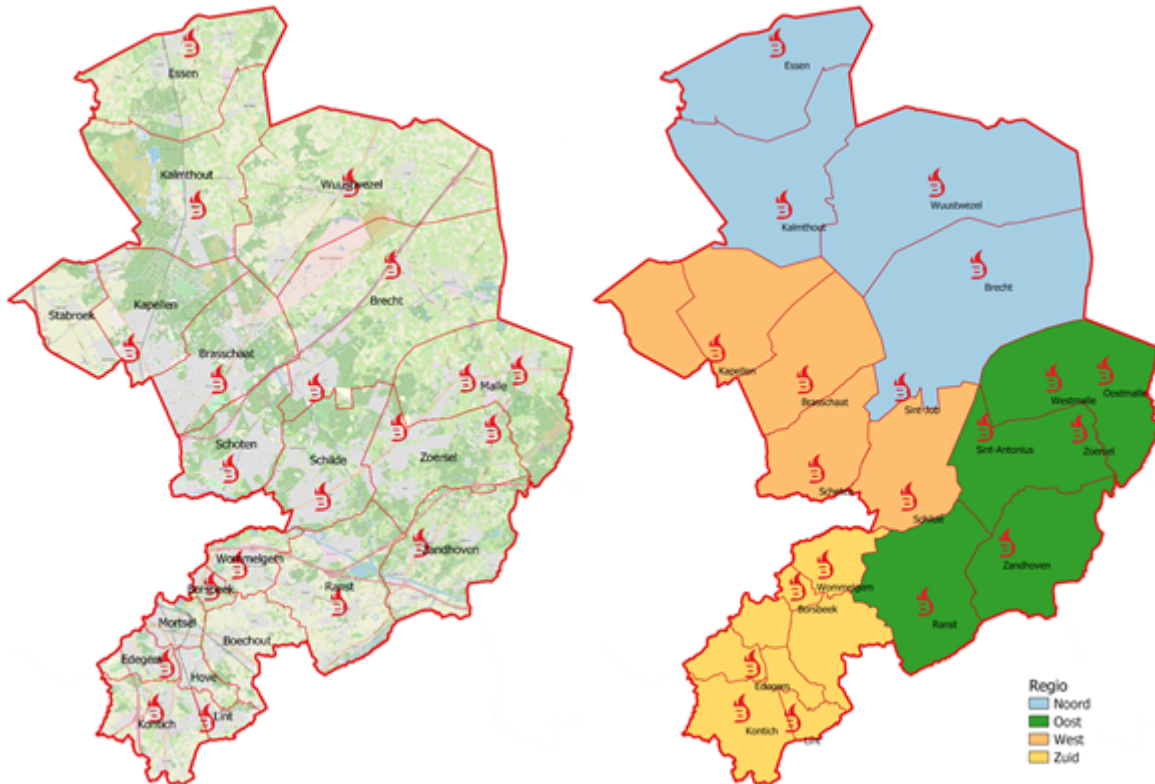

- Post Borsbeek - Doolweg 10 2150 Borsbeek
- Post Brasschaat - De Mortel 32 2930 Brasschaat
- Post Brecht - Ambachtslaan 10 2960 Brecht
- Post Edegem - Zomerlei 41 2650 Edegem
- Post Essen - Heuvelplein 23 2910 Essen
- Post Kalmthout - Rozeneind 2 2920 Kalmthout
- Post Kapellen - Essenhoutstraat 69 2950 Kapellen
- Post Kontich - Witvrouwenveldstraat 32 2550 Kontich
- Post Lint - Van Putlei 115 2547 Lint
- Post Oostmalle - Turnhoutsebaan 8 2390 Malle
- Post Ranst - Sintelweg 27 2520 Ranst
- Post Schilde - E. Dierckxlaan 26 2970 Schilde
- Post Schoten - Th. Van Cauwenberghslei 48 2900 Schoten
- Post St. Antonius - Bethaniënlei 8C 2980 Zoersel
- Post St. Job - Watertorenstraat 3 2960 Brecht
- Post Westmalle - Antwerpsesteenweg 246 2390 Malle
- Post Wommelgem - Rollebeekstraat 9 2160 Wommelgem
- Post Zandhoven - Schildebaan 2 2240 Zandhoven
- Post Zoersel - De Wissel 1 2980 Zoersel



Een uitgebreide beschrijving van de zone, met de punctuele en recurrente risico's is terug te vinden in de goedgekeurde risicoanalyse.

Onderstaande kaarten geven de bevolkingsaantallen, de oppervlakte en de bevolkingsdichtheid per gemeente weer.

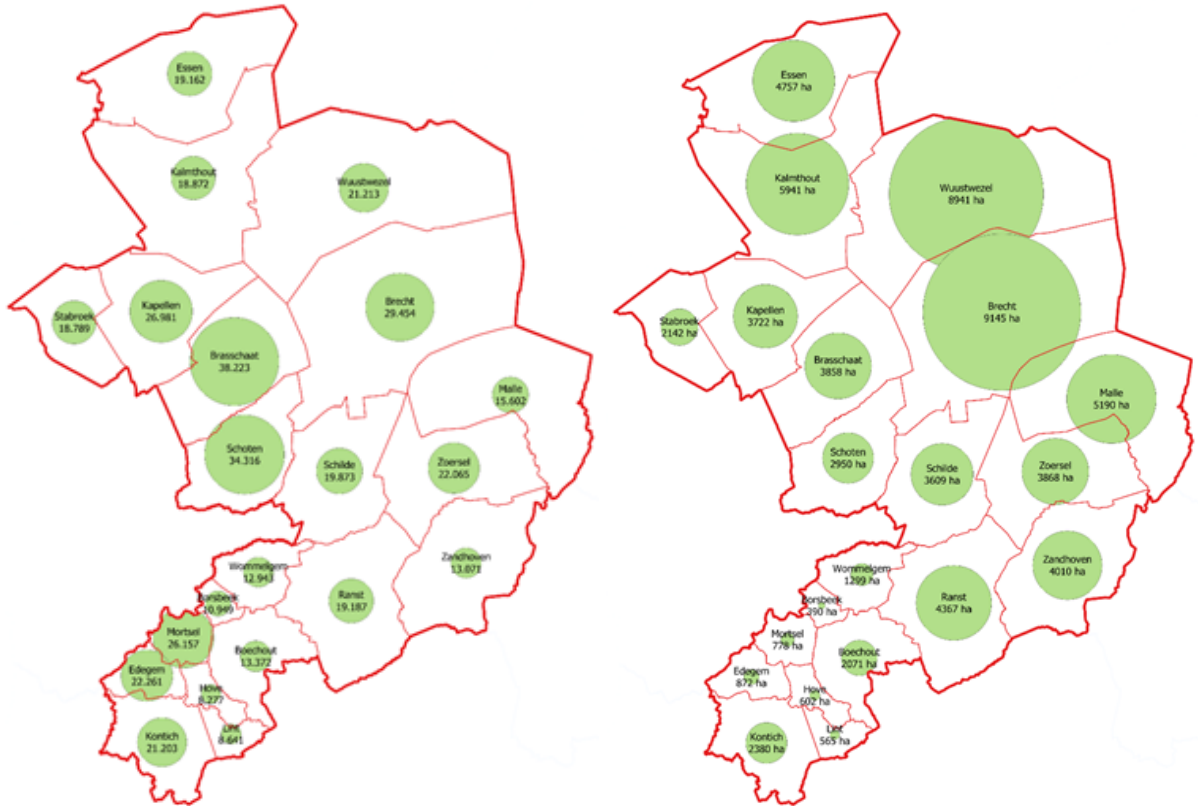

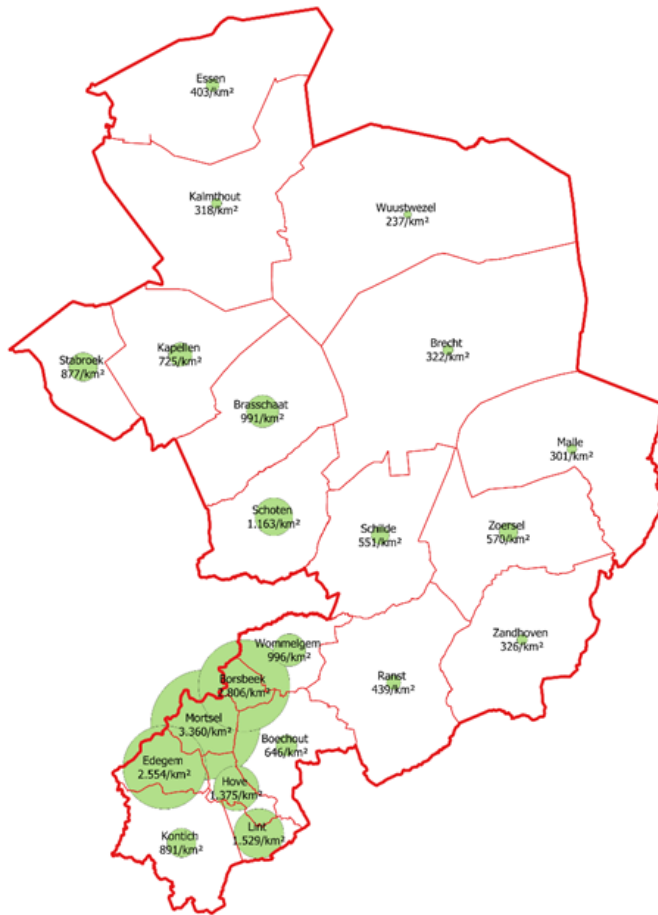



BIJLAGEN.

- 3.4.1_1_Nominatieve samenstelling SMT
- 3.4.2_1_Nominatieve samenstelling TC
- 3.5.1_1_Organisatiestructuur
- 3.5.1_2_Functieboek_Basis en middenkader
- 3.5.1_3_Functieboek_Hoger Kader
- 3.5.1_4_Functieboek_NOP
- 3.5.2_1_Nominatieve invulling structuur_beleid
- 3.5.2_2_Nominatieve invulling structuur_regio